

# RAPPORT ANNUEL 2024

L'éducation comme  
moteur de développement





## Mot de la présidente

# VOLANJARY Madio Hélène

« L'ONG Bel Avenir poursuit son engagement avec détermination pour construire un avenir plus juste, plus solidaire et plus durable. »

L'année 2024 a été une période marquée par des défis persistants pour les populations vulnérables de Madagascar. Dans un contexte où la précarité économique, les inégalités d'accès à l'éducation, les violences faites aux enfants et aux femmes, ainsi que les conséquences du changement climatique s'accroissent, l'ONG Bel Avenir a poursuivi son engagement avec détermination pour construire un avenir plus juste, plus solidaire et plus durable. Malgré les obstacles, notre volonté de protéger, d'éduquer, de former et d'inspirer est restée intacte, portée par une conviction commune : chaque enfant mérite un avenir meilleur.

Parmi les temps forts de cette année, je souhaite mettre en lumière le projet culturel « Le Rêve de Nirina », un opéra participatif créé en collaboration avec Opéra Sans Frontières et Agua de Coco. Ce projet a réuni près de 300 jeunes issus de nos centres. À travers la musique, la danse et le théâtre, ils ont pu aborder des thématiques essentielles comme l'égalité des genres, les défis éducatifs, les rêves d'avenir et la conscience écologique. Cette œuvre collective, présentée au public à Tuléar, a permis d'exprimer des talents souvent invisibilisés, tout en valorisant la culture comme levier d'émancipation et d'engagement.

Dans la continuité de cet élan artistique et éducatif, nous avons eu l'immense joie d'inaugurer notre tout nouveau Centre d'Accompagnement Socio-Éducatif et Musical (CASEM) à Anketa. Véritable espace de vie et d'épanouissement, ce centre accueille désormais plus de 700 enfants et jeunes de Tuléar.

Au-delà de ces réalisations phares, en août, 11 jeunes filles issues de notre fanfare de percussions Bloco Malagasy ont été sélectionnées comme volontaires aux Jeux Olympiques de Paris 2024. Cette expérience internationale a permis des échanges interculturels profonds, affirmant la place des jeunes Malgaches dans les espaces de coopération culturelle.

Dans le domaine de l'autonomisation, notre Centre d'Accueil Intégral des Femmes (CAIF) a célébré la sortie de sa sixième promotion. Vingt-sept jeunes mères en situation de grande vulnérabilité ont bénéficié d'une formation complète alliant alphabétisation, développement personnel et apprentissage de métiers artisanaux. À Fianarantsoa, la quinzième promotion de notre Ferme École a vu 72 jeunes achever deux années de formation dans les domaines de l'agriculture, de l'élevage, de la maçonnerie, de la menuiserie, de la cuisine et de la couture. Tous ont reçu un kit professionnel pour soutenir leur insertion socio-économique.

À travers tous ces projets, Bel Avenir réaffirme sa vision d'une société plus inclusive, où chaque enfant, chaque jeune, chaque femme a les moyens de s'exprimer, de se former, de rêver et d'agir. Ce rapport annuel 2024 témoigne de notre engagement, de nos réussites, mais surtout de l'incroyable force collective qui anime notre organisation. Je tiens à remercier chaleureusement notre équipe, nos partenaires, les familles et communautés qui nous font confiance, ainsi que tous ceux qui nous soutiennent de près ou de loin. Ensemble, continuons de bâtir un avenir fondé sur l'éducation, la culture, la dignité et l'espoir.



# SOMMAIRE



## **MOT DE LA PRESIDENTE**

## **SOMMAIRE**

### **1. ONG BEL AVENIR**

- PRESENTATION DE L'ONG BEL AVENIR
- LES OBJECTIFS DE DÉVELOPPEMENT DURABLE (ODD)
- ZONES D'INTERVENTIONS

### **2. EDUCATION**

- AXE EDUCATIF
- ECOLE DES SALINES
- ECOLES DES SAPHIRS
- ECOLE DE SPORT
- LE CASEM

### **3. INCLUSION SOCIAL**

- AXE SOCIAL
- FOYER SOCIAL
- CENUT
- C.A.I.F (Centre d'Accueil pour l'Intégration des Femmes)
- CELLULE D'ÉCOUTE
- PROJET D'ÉPANOUISSEMENT AU NIVEAU CARCÉRAL

### **4. AXE ENVIRONNEMENTAL**

- AXE ENVIRONNEMENTAL
- SEJOUR EDUCATIF
- PROTECTION DE LA BIODIVERSITE
- PRODUCTION DE PRODUITS AGRICOLES ET D'ÉLEVAGES RESPONSABLES
- PROJET MORINGA
- FERME ECOLE FIANARANTSOA

### **5. ECHANGES INTERNATIONAUX**

- PROGRAMME ESIP
- PROJET NAMANA
- TOURNEE INTERNATIONALES

### **6. LES PARTENAIRES**



1

**ONG Bel Avenir**

# Présentation de l'ONG

## Fiche d'identité

**Nom:** ONG BEL AVENIR

**Pays:** Madagascar / Zone océan Indien

**Adresse du siège social:** Avenue de France-  
Quartier

Tsimenatse BP 87 - Tuléar 601-MADAGASCAR

**Tel :** +261 32 05 450 01 / +261 34 70 861 31

**Mail :** [siege@ongbelavenir.org](mailto:siege@ongbelavenir.org)

**Site web :** [www.ongbelavenir.org](http://www.ongbelavenir.org)

**Instagram/ Facebook :** Ong Bel Avenir



## Historique

En 2003, à l'initiative de *M. José Luis Guirao* (directeur général) et de *Mme Volonjary Madio Hélène* (présidente du Conseil d'Administration), un groupe de personnes sensibles à la situation de **pauvreté de Madagascar** a créé l'ONG Bel Avenir à Tuléar.

Le siège de l'association fut mis en place dans les locaux de l'ex-cinéma Tropic à Tuléar réhabilité à cette occasion.

Les premières actions menées favorisent la **scolarisation d'enfants démunis** de la ville de Tuléar. Grâce à la présence permanente de l'équipe sur le terrain, un **programme d'éducation de base** fut défini en collaboration avec les autres membres du réseau Eau de Coco pour répondre à la fois aux besoins de la population locale et aux Objectifs du Développement Durable 2030 (ODD).

L'association est gouvernée par un **Conseil d'Administration** composé de membres bénévoles ayant une grande connaissance de la population et des coutumes malgaches.

Le **conseil d'administration** est composé de 4 membres issus de différents corps de métiers.

Dans le cadre de la réalisation de son programme en concordance avec les objectifs des statuts de l'ONG, le conseil d'administration confie la conduite de l'ONG à une équipe de **coordination exécutive** composée actuellement de 3 personnes :

- Mme VOLANJARY Madio Hélène
- M. GUIRAO José Luis
- M. HAMOUIIS Stéphane

## Cadre juridique

L'ONG Bel Avenir a été **déclarée** auprès de la Province de Tuléar lors de sa création en **2003**.

L'association est une ONG locale soumise à la **législation malgache**. En 2008, dans le cadre de la politique de décentralisation, l'association a dû se ré-immatriculer auprès de la région Atsimo Andrefana (localisation du siège).

L'ONG Bel Avenir est une association **sans appartenance politique ni religieuse**, centrée sur son programme d'éducation de base. Ses statuts ont été déposés et enregistrés auprès des autorités malgaches compétentes.

# Objectifs de Développement Durable (ODD)



Les Objectifs de Développement Durable (ODD) sont 17 objectifs mondiaux que les États s’engagent à atteindre au cours des 15 prochaines années (2015-2030).

Ils portent sur une multitude de domaines allant de la protection de la planète à l’édification d’un monde plus pacifique, en passant par la garantie donnée à tous de pouvoir vivre en sécurité et dans la dignité.

Ces objectifs font partie d’un programme de développement visant à aider en priorité les plus vulnérables, en particulier les enfants et les femmes.

L’ONG Bel Avenir en tant qu’organisme humanitaire s’engage dans la réalisation commune de ces objectifs à travers le développement de ses différents projets.

La réalisation effective de ces objectifs passe par le développement d’actions sur le terrain mais aussi par une sensibilisation des enfants, des jeunes et des adultes et par leur prise de conscience de la nécessité d’agir.



# Zones d'interventions

## Contexte

En 2024, plus de **200 salariés** étaient en charge de l'animation du programme mené, sur différents sites du Sud de Madagascar. La **politique de recrutement** favorise les bénéficiaires des actions de l'ONG, les personnes handicapées, les personnes en situation d'exclusion résidentes dans la zone d'embauche. Ponctuellement, l'équipe composée à **95 % de malgaches** est renforcée par des **volontaires** du monde entier pour des **missions** bien spécifiques.

Afin de réaliser au mieux les activités du programme de l'ONG Bel Avenir, les équipes sont réparties sur une vingtaine de sites coordonnés par **3 centres** situés à : **Tuléar, Ifaty/Mangily et Fianarantsoa**.



## Site Toliara

- Bureau administratif et siège: Avenue de France - Tuléar
- Centre d'Accompagnement socio-éducatif et musical: Cinéma Tropic/ Andabouly
- Deux Centres d'Éducation et de Nutrition dans les quartiers de Tanambao et Amboriky
- Centre d'Accueil Intégrée de Mères dans le quartier d'Ankalika
- Etablissement scolaire: Le collège des Salines quartier d'Ankalika - Ankiembe Haut
- Deux logements destinés aux volontaires: quartiers de Tanambao et de Tsimenatse
- École de Sport : Tsimenatse (à côté de l'EPP Application)
- Centre du jour pour fille du quartier Antaninarenina
- Foyer Social

## Site Mangily

- Deux centres éducatifs et environnementaux (Mangily Forêt et Mangily Plage)
- Foyer social
- Ferme pédagogique
- Quatre sites d'agroforesterie : moringa, katrafay, arofy et acacia
- Deux jardins potagés
- Aire de réhabilitation de la mangrove à Belalanda
- L'Hôtel Solidaire Mangily (activité génératrice de ressources financières pour l'ONG)

## Site Fianarantsoa

- Ferme École de Tambohomandrovo
- Sept cités de relogement (ex-projet social d'Agua de Coco) : Ampahindrano, Ankofafa, Andranomiadiloa, Bemasoandro, Anolaka, Ampandrambato et Sahambavy

## Site Antsohamadiro

- Etablissement scolaire: l'école des Saphirs dans le district de Sakaraha, village d'Antsohamadiro
- Foyer Social



2

Education

# Axe Educatif

De plus en plus d'élèves décrochent du système éducatif, due à la détérioration de la qualité de l'enseignement et aux inégalités d'accès de la scolarisation à travers le pays.

## Constat clés sur l'éducation en 2024

- Plus de 2 millions d'enfants sont privés d'enseignement préscolaire.
- Environ 1,5 million d'enfants en âge d'être à l'école primaire ne sont pas scolarisés.
- Seuls 3 enfants sur 10 terminent le cycle primaire.
- Deux tiers des enseignants n'ont pas reçu de formation formelle.
- Le ministère de l'Education Nationale estime un déficit de 4 000 salles de classe.



## Axes d'interventions

Accueil des élèves dès le préscolaire sur zone où les enfants sont soumis à des formes de travail intolérables (exploitation du sel - recherche de saphirs) :

- L'Ecole des Saphirs : Village d'Antsoamadiro
- L'Ecole des Salines : Quartier d'Ankiembe Haut

Appui éducatif aux écoles de nos zones d'intervention :

- Séjours éducatifs et environnementaux (Sites : Mangily et Fianarantsoa)
- Animations autour de la lecture (sur l'ensemble des sites)
- Appui direct à la scolarisation

• Le développement d'activités extra-scolaires avec 2 projets phares:

- École socio-sportive Bel Avenir : activités éducatives à travers le sport
- Centre d'Accueil Socio-Éducatif et Musical (CASEM)



# ECOLE DES SALINES

Située à Ankalika, Toliara, l'école des salines a été créée en 2003 par Bel Avenir pour lutter contre le travail infantile dans la pêche et les mines de sel. En 2023-2024, 1554 enfants ont été scolarisés, avec un taux d'abandon moyen de 11,45 %. Pour 2024-2025, 1583 élèves sont inscrits, dont 804 filles et 779 garçons.



## OBJECTIFS DU PROJET

- Lutte contre le travail infantile
- Favoriser l'accès à l'éducation formelle et populaire pour des enfants issus de milieu défavorisé
- Éducation environnementale
- Soins médicaux pour les élèves
- Lutte contre la malnutrition infantile
- Ressources humaines et matérielles mobilisées

## PRINCIPALES ACTIONS ENTREPRISES

### Infrastructures :

- Réhabilitation de porte et vidange de toilettes pour le lycée,
- Installation de nouvelle matérielle : Lampadaire pour éclairer la nuit,
- Travaux de réhabilitation des salles de classe,
- Travaux d'installations nouveaux Chauffe-eaux pour la cuisine cantine.

### Renforcement des compétences:

- Formation des enseignants
- Distribution de kits scolaires
- Dépistage et traitement de la malnutrition
- Soins médicaux et vaccinations
- Distribution de kits d'hygiène menstruelle
- Sensibilisation sur l'importance de l'éducation

### Activités extra-scolaires:

- Sorties pédagogiques à la réserve de Mangily
- Visite du musée CEDRATOM Toliara
- Activités au centre Recycl'art Toliara
- Visite du Musée de la mer - IHSM Toliara

## IMPACTS/ RÉSULTATS:

- C.E.P.E : 90,85 %
- B.E.P.C : 90,25 %
- Baccalauréat : 61,55 %
- Abandon scolaire : 11,45%
- Evaluation interne : 65,13 % en moyenne sur les différentes sections

## BÉNÉFICIAIRES: 1554 ÉLÈVES

- Primaire : 1018 élèves
- Collège : 310 élèves
- Lycée : 155 élèves
- CFP Coutures : 20 élèves
- CFP Secrétariat : 20 élèves
- Alphabétisation : 31 élèves

## LA CANTINE SCOLAIRE AU NIVEAU DE L'ÉCOLE DES SALINES :

Plus de 1500 repas équilibrés sont distribués chaque jour, du lundi au vendredi et tous les midis.

# ECOLE DES SAPHIRS

L'école des saphirs est située à Ambinany, dans le district de Sakaraha, région Sud-Ouest de Madagascar. Le village, isolé entre Ilakaka et Sakaraha, vit principalement de l'extraction de pierres précieuses. Créée en 2008 par le programme Bel Avenir, l'école vise à lutter contre le travail des enfants. Elle offre un accès à l'éducation aux enfants issus de familles vulnérables.



## OBJECTIFS DU PROJET

- Lutte contre le travail infantile
- Accès à l'éducation pour les enfants défavorisés
- Éducation citoyenne et environnementale
- Prise en charge de jeunes filles en internat
- Lutte contre la malnutrition
- Ressources humaines et matérielles pour un enseignement de qualité
- Accueil de 50 filles d'Antsohamadiro dans le refuge scolaire

## PRINCIPALES ACTIONS ENTREPRISES

### Infrastructures:

- Installation de nouveau forage
- L'aménagement de salles de classe de lycée
- Travaux de réhabilitation Salle de classe ;
- Penture tableau noir de tout classe
- Réparation clôture
- Installation 4 table maitresse
- Transformation de l'internat en salle de classe

### Renforcement des compétences:

- Formation des enseignants
- Formation pour le projet Profuturo
- Formation sur la protection de l'enfant
- Distribution de kits scolaires
- Dépistage des enfants malnutris
- Consultations médicales et sensibilisation
- Ouverture d'une classe de Terminale

- Distribution de kits hygiéniques aux filles
- Sensibilisation à l'éducation, droits de l'enfant et hygiène

### Activités extra-scolaires:

- Sorties pédagogiques, séjours pédagogiques dans la réserve de Mangily et Centre Aéré pendant la grande vacance

## IMPACTS/ RÉSULTATS:

- CEPE : 100%
- BEPC : 100%
- Evaluation interne : 72.4% des élevés sont passé au niveau supérieur
- Taux d'abandon scolaire : 8.5%

## BÉNÉFICIAIRES: 730 ENFANTS

- Primaire / préscolaire : 557 élèves
- Collège : 128 élèves
- Lycée : 45 élèves

## BÉNÉFICIAIRES DE LA CANTINE SCOLAIRE :

- Au niveau de l'école : 686 repas distribués chaque jour (midi) en moyenne.
- Au niveau de l'internat :
  - 102 repas distribués par jour du lundi au vendredi (matin, soir)
  - 153 repas distribués tous les samedis et dimanches (matin, midi, soir)

# BOURSES SCOLAIRES

A Madagascar, plus d'un million d'enfants ne sont pas scolarisés et deux élèves sur 3 abandonnent l'école en fin de primaire. La pauvreté est l'un des facteurs de cette situation. Pour y remédier, notre association propose, depuis plusieurs années, de soutenir la scolarisation de centaines d'enfants vivant dans des conditions d'extrême pauvreté.



## OBJECTIFS DU PROJET

- Lutter contre l'abandon scolaire
- Soutenir la scolarisation des enfants de familles vivant dans des conditions d'extrême pauvreté
- Accompagner les enfants boursiers dans leur scolarisation

## PRINCIPALES ACTIONS ENTREPRISES

- Visite des écoles pour vérifier l'assiduité des boursiers
- Visite des familles pour échanger sur les difficultés scolaires des boursiers
- Réunion avec les directeurs d'établissements et la DREN
- Présentation des activités de l'ONG et renforcement des partenariats
- Paiement des droits scolaires
- Réunion avec les parents pour sensibilisation et rappel des règles du programme
- Mise en place d'une lettre d'engagement avec les parents
- Soutien scolaire aux élèves
- Distribution de kits de rentrée adaptés aux niveaux scolaires

## IMPACTS/ RÉSULTATS:

- CEPE : 88%
- BEPC : 88%
- BACC : 86%
- Taux de réussite général : 60 % des élevés sont passé au niveau supérieur
- Taux d'abandon scolaire : 10%

L'attribution des bourses est liée à l'exigence d'un engagement à la fois de la famille dans son accompagnement à l'éducation de l'enfant mais aussi de ce dernier (assiduité, travail scolaire sérieux...). Nous constatons que l'attribution de bourses et le travail d'accompagnement ont également des effets positifs sur le développement éducatif et social de l'enfant ainsi que sur le contexte familial dans sa globalité.

## BÉNÉFICIAIRES: 2 569 ÉLÈVES (+ 15 %)

- 306 enfants jeune filles et garçons jouissent d'une bourse scolaire au sein des établissements de la ville de Toliara.

# ECOLE DES SPORTS

L'École de Sport est un centre dédié à l'éducation sociale et sportive des enfants et jeunes vulnérables, favorisant leur développement physique, émotionnel et social. Elle encourage la socialisation, l'esprit d'équipe et le sens des responsabilités. Le projet renforce l'estime de soi, la confiance et la motivation à relever des défis. Il vise à former des bénéficiaires modestes, créatifs et préparés à affronter la vie. Ainsi, l'école contribue à minimiser les risques sociaux par une approche inclusive et respectueuse des droits fondamentaux.



## OBJECTIFS DU PROJET

- Assurer une éducation de qualité, équitable, et promouvoir l'apprentissage tout au long de la vie (ODD4) grâce à l'activité sportive.
- Encourager la participation des enfants vulnérables à l'éducation sociale et sportive (ESS) en respectant les libertés fondamentales, sans discrimination.
- Favoriser une société pacifique et inclusive (ODD16) par l'intégration des jeunes filles victimes de maltraitance et vulnérables dans l'ESS et les centres Bel Avenir.

## PRINCIPALES ACTIONS ENTREPRISES :

- Sessions d'entraînement 2 fois par semaine (8h/semaine) en plusieurs disciplines sportives.
- Évaluation en juillet : 307 jeunes ont amélioré leur attitude sportive.
- Formations multiples en 2024 (moniteurs, pédagogie, accompagnement psychologique, sensibilisation, PEAS, CNAPS).
- Réunion parentale en juillet 2024 avec 48 parents sensibilisés.
- Organisation de 4 tournois en 2024, 737 participants au total.

- Sorties pédagogiques « classe verte » à Mangily en juillet et août avec une centaine de bénéficiaires.
- Sensibilisations à Ifaty en juillet-août sur divers thèmes (inclusion, droits de l'enfant, maltraitance).
- Sensibilisations régulières liées aux droits des enfants, scolarisation, égalité de genre et sécurité alimentaire.

## BÉNÉFICIAIRES DES SITES

- Total de 594 bénéficiaires : 231 filles et 363 garçons, dont 68 bénéficiaires du projet social (55 filles, 13 garçons).
- À l'école socio-sportive, 114 filles et 270 garçons pratiquent principalement le football (185) et le basketball (199).
- En juillet 2024, ajout de nouvelles disciplines : volleyball, tchoukball, judo et handball, totalisant 142 pratiquants.
- Répartition des bénéficiaires sociaux entre CENUT et Foyer : 68 filles et garçons au total.

# CASEM

## Centre d'Accueil Socio-Educatif et Musical

CASEM est un Centre d'Accueil Socio-éducatif et Musical qui se trouve à Tuléar dans le Quartier Andaboly. Ce lieu est un lieu cible où les droits des enfants sont non respecté. En effet, notre fort propre mission est de soutenir l'épanouissement social et éducatif des jeunes, tout en leur offrant des opportunités d'expression artistique à travers la musique, nous avons œuvré pour créer un environnement propice à l'apprentissage, à la rencontre, au développement des jeunes aux valeurs et surtout pour les protéger contre les vices sociaux.



### OBJECTIFS DU PROJET

Contribuer au développement individuel correct des jeunes vulnérables dans un contexte d'extrême pauvreté à travers l'art et la musique. Améliorer l'équilibre psychosocial des enfants vulnérables dans les trois sphères fondamentales du développement : la famille, l'école et les loisirs favorisant leur participation et capacité en valeurs au travers de la musique et l'art comme moteur du développement.

### PRINCIPALES ACTIONS ENTREPRISES :

- Gestion des inscriptions et réinscriptions
- Organisation d'ateliers artistiques avec répétitions hebdomadaires
- Évaluation trimestrielle des compétences artistiques
- Renforcement des capacités des responsables (formations variées)
- Soutien scolaire et bourses aux élèves
- Évaluation psychosociale et soutien émotionnel aux bénéficiaires
- Formations sur droits humains, gestion de projet, égalité de genre, etc.
- Sensibilisations auprès des bénéficiaires sur divers thèmes sociaux
- Sensibilisations grand public dans plusieurs quartiers et événements publics
- Sensibilisations dans la rue, en prison et hors de Tuléar

- Échanges interculturels et sorties pédagogiques thématiques
- Organisation de classes vertes à Mangily avec activités éducatives

### IMPACTS/ RÉSULTATS:

En 2024, de nombreux bénéficiaires, filles et garçons, ont été inscrits et évalués dans leurs compétences artistiques, avec la majorité maîtrisant les bases. Plusieurs ont reçu un soutien psychosocial important. Les sensibilisations dans les quartiers ont été très efficaces, avec une excellente compréhension des thèmes abordés. La participation aux événements culturels a renforcé leur engagement social. Certains ont aussi participé aux classes vertes, enrichissant leurs connaissances sur l'environnement et les droits. Enfin, les partenariats et échanges culturels ont favorisé leur inclusion et épanouissement.

### BÉNÉFICIAIRES: JEUNES

Le nombre total de bénéficiaires au CASEM en 2024 est de 902 (soit 450 filles et 452 garçons), répartis dans plusieurs types d'activités artistiques, éducatives, psychosociales, sportives et de sensibilisation.



# 3

## Inclusion Sociale

# AXE SOCIAL

La situation des femmes et des jeunes à Madagascar est marquée par de nombreux défis qui vont bien au-delà de l'éducation. Parmi les principales problématiques rencontrées figurent : la précarité de l'accès aux soins de santé, les discriminations, les mariages et grossesses précoces, le chômage, la malnutrition et les violences physiques (coups, gifles, brûlures...). Face à ces réalités, nos équipes terrain s'engagent activement à identifier les familles et enfants en situation de grande vulnérabilité, sur la base de critères socio-économiques précis. Elles recueillent les demandes d'aide et évaluent les solutions les plus adaptées à mettre en œuvre, en fonction des capacités de l'organisation.

## **Les réponses apportées prennent différentes formes concrètes, notamment**

Pour les adolescent(e)s vivant dans des conditions extrêmes :

- Hébergement dans des foyers sociaux pour mineurs
- Orientation et accompagnement via la plateforme de protection de l'enfant
- Suivi psychosocial des enfants victimes de violences

Pour les adultes en situation de grande vulnérabilité :

- Accueil et soins au Centre d'Accueil et d'Insertion des Femmes (CAIF) à Ankalika
- Accompagnements menés auprès des femmes détenues au centre de détention de Tuléar
- Soutien à la santé et à la nutrition des familles démunies à travers :
  - Les Centres d'Éducation Nutritionnelle (CENUT)
  - La distribution de compléments alimentaires

## FOYER SOCIAL TULEAR

La zone côtière de Tuléar est une destination touristique majeure du Sud-Ouest de Madagascar, mais elle n'échappe pas aux problèmes de trafic et d'exploitation.

La prévalence des violences sexuelles y est alarmante : 29 % des femmes âgées de 15 à 49 ans en ont été victimes, dont 4,2 % avant l'âge de 15 ans (INSTAT, 2013). L'âge médian du premier rapport sexuel y est également le plus bas du pays. Malgré la fréquence des cas, peu sont signalés.

Les conditions économiques, les traditions locales et le manque de protection renforcent les violations des droits des enfants, en particulier des filles. Le phénomène d'exclusion touche de nombreuses familles vulnérables, souvent monoparentales, confrontées à la malnutrition, à l'absence d'identité légale, à la déscolarisation et aux violences.

Face à cette réalité, l'ONG Bel Avenir agit pour défendre les droits des enfants, en particulier des jeunes filles. Après des enquêtes de terrain, elle met en place des actions de soutien individualisé pour favoriser leur réinsertion scolaire, assurer leur protection et encourager leur épanouissement personnel.



### OBJECTIFS DU PROJET

Ce projet vise à reconstruire la vie de jeunes filles et adolescentes confrontées à des risques sociaux-sanitaires et à l'exclusion, à travers trois axes complémentaires :

- 1.Éducation : Offrir un accès à une éducation de qualité pour briser les cycles de vulnérabilité et ouvrir de nouvelles perspectives.
- 2.Accompagnement personnalisé : Apporter un soutien adapté aux besoins individuels pour surmonter les impacts psychologiques et sociaux de leur situation.
- 3.Activités d'éveil : Proposer des activités culturelles, sportives et exploratoires pour favoriser leur épanouissement personnel et renforcer leur résilience.

L'objectif est de leur permettre de se reconstruire et de retrouver confiance en elles pour se projeter vers un avenir meilleur.

### PRINCIPALES ACTIONS RÉALISÉES

- Suivi psychosocial réalisée à toutes les filles du foyer.
- Soutien d'alphabétisation pour les bénéficiaires avec besoin.
- Inscriptions à toutes les jeunes à une activité comprise dans le CASEM/SPORT.
- Augmentation de la fréquence des sorties à Ifaty.
- Signature d'une convention avec l'Alliance française qui comprend un après-midi complet à la médiathèque avec lectures, animations, informatique.
- Sensibilisations sur les thèmes de santé et hygiène : l'hygiène corporelle, le lavage de mains, maladies contagieuses, etc.
- Sensibilisations sur les droits des enfants par la PPE a travers du théâtre.



- Sensibilisation des parents sur les droits de l'enfant : la prostitution, les grossesses précoces, les mariages forcés, le travail aux enfants.
- Atelier de cuisine.
- Visite famille
- Promenade au terrain normale
- 
- Participation au classe verte à mangily
- 
- Visionnages cinéma
- 
- Activité manuelle pendant les vacances

#### **IMPACTS/ RÉSULTATS:**

- 100% des filles scolarisés
- 100% des bénéficiaires mineurs sont suivis au niveau scolaire
- 30 bénéficiaires du Foyer Mon Univers ont participé à la 11e édition de Pousse Me Baby, sur le thème du 21e anniversaire de l'ONG Bel Avenir
- Amélioration de l'état psychosocial des filles.
- Amélioration de la connaissance des enfants et des parents sur les sujets traités aux ateliers

#### **BÉNÉFICIAIRES:**

- Foyer Arc en Ciel : 19 jeunes de 5 à 14 ans.
- Foyer Mon Univers : 31 adolescentes de 15 à 26 ans.
- Soit 50 bénéficiaires au total, plus 1 bénéficiaire provisoire placé par la justice.

# FOYER SOCIAL MANGILY

Le projet du Foyer de Mangily a vu le jour pour répondre à une situation alarmante d'exploitation sexuelle touchant des enfants et adolescentes en situation de grande vulnérabilité. Dans un contexte de pauvreté extrême, certaines familles, sans ressources, en viennent à céder leurs filles à des intermédiaires. Le foyer assure un accueil protecteur, une scolarisation adaptée et un accompagnement global. Il mobilise également les familles à travers des actions de sensibilisation pour défendre les droits des enfants et prévenir les violences.



## OBJECTIF DU PROJET :

L'objectif général est la réinsertion scolaire et la protection contre la maltraitance, la violence et l'exploitation des filles de la région de Mangily, mais aussi l'amélioration des perspectives professionnelles chez les jeunes filles.

## PRINCIPALES ACTIONS ENTREPRISES :

- Distribution de kit Scolaire
- Prise de taille et dépistage des bénéficiaire malnutrie
- Atelier parental sensibilisation sur l'importance de l'éducation, droit des enfants, hygiène corporelle et sur le problème liés au travail des enfants.
- Sélection des 40 mineurs hébergés au Centre de Soins Intégrés de Mangily
- Inscription des 40 filles dans les écoles de Mangily.
- Surveillance scolaire dans les écoles.
- Ateliers de renforcement scolaire pour les moins de 40 ans.
- Accès des filles à des activités de loisirs inclusives.
- Formation psychosociale pour toute l'équipe.

- Visites familiales pour renforcer les liens psycho-affectifs avec les familles.
- Suivi nutritionnel et sanitaire de chaque mineur.
- Animation d'ateliers de sensibilisation auprès des familles.
- Création de groupes de dialogue sur les droits de l'enfant avec des mineurs.
- Réalisation d'enquêtes et d'activités dynamiques pour identifier les situations de maltraitance et d'abus envers les enfants.

### Activité extra-scolaire

- Sortie centre aéré Ifaty.

## MPACTS/RÉSULTATS

- Taux de réussite à l'examen officiel du CPE : 100%
- Niveau A (10e, 11e) : 90 %
- Niveau B (9e) : 100%
- Niveau C (8e) : 100%

## BÉNÉFICIAIRES :

Actuellement le foyer compte 52 filles et comme bénéficiaires directes.

# CENUT

## Centre d'éducation et de nutrition

Madagascar, confronté à une extrême pauvreté et aux effets du changement climatique, fait face à une crise alimentaire majeure. Cette situation affecte fortement l'accès à l'éducation et la santé des enfants. Le projet CENUT intervient en réponse à la malnutrition, en assurant un suivi nutritionnel et des repas adaptés aux enfants. Il accompagne aussi les familles par des formations en hygiène et nutrition. Par ses actions, il favorise la résilience, la scolarisation et le développement global des enfants.



### OBJECTIFS DU PROJET

Améliorer la résilience des personnes utilisatrices des Centres d'Éducation Nutritionnel (CENUTs) et leurs familles à travers l'éducation formelle et informelle, améliorant leur situation socio-sanitaire, contribuant à la promotion de la santé physique et psychoaffective, et favoriser le développement intégral infantile par la scolarisation et accès aux activités d'éducation non formel.

### PRINCIPALES ACTIVITÉS DU PROJET

- Lutte contre la malnutrition : les CENUTs fournissent des repas équilibrés et un suivi nutritionnel individualisé, avec des compléments à base de produits locaux pour les cas sévères.
- Accès à l'éducation formelle et informelle, favorisant un développement global des mineurs.
- Formation en hygiène et santé préventive, incluant la sensibilisation des mineurs et la formation des familles pour améliorer les conditions de vie.

### PRINCIPALES ACTIONS REALISÉ

- Mesure de taille et poids trois fois par an (janvier, juin, septembre)
- Traitement Plumpy Gasy deux fois par jour pendant huit semaines pour enfants malnutris
- Complément nutritionnel de moringa pour enfants à risque de dénutrition
- Administration d'albendazole tous les six mois
- Test d'hémoglobine pour filles menstruées, traitement fer si inférieur à 11 g/dL
- Ateliers hebdomadaires de sensibilisation sur droits, hygiène, nutrition, santé, éducation, grossesse précoce
- Ateliers mensuels de formation pour familles sur malnutrition, santé, droits et éducation
- Soutien scolaire
- Intégration aux activités extra-scolaires
- Ateliers mensuels sur droits des enfants pour bénéficiaires
- Visites familiales au besoin
- Activités manuelles pendant les vacances
- Séances d'alphabétisation hebdomadaires dans chaque CENUT



- Ateliers mensuels pour parents sur responsabilité parentale
- Participation aux sorties à Ifaty et classes vertes à Mangily

### **IMPACTS/ RÉSULTATS:**

- 100% guéris après traitement avec Plumpy Gasy et Moringa. (37 enfants sur 192 bénéficiaires détectés malnutries)
- Amélioration de la connaissance des enfants et des parents sur les sujets traités aux ateliers.
- 29 nouveaux bénéficiaires recrutés au Centre de janvier 2024 à décembre 2024.
- Impact sur l'assiduité des bénéficiaires à l'école
- Résultat scolaire des examens officielle : 100% pour le CEPE, 83,33% pour BEPEC et 100% pour le BACC

### **BÉNÉFICIAIRES**

- Cenut Tanambao: 96
- Cenut Ambioriky: 96

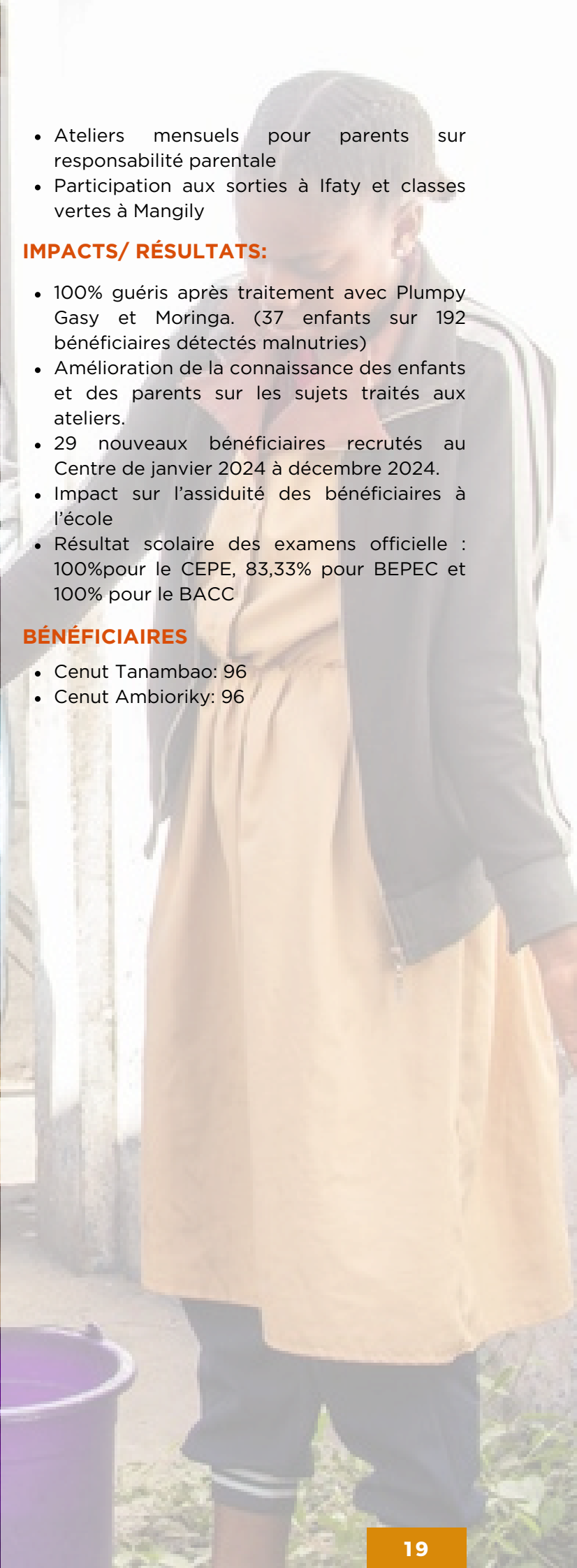

# DISTRIBUTION DES COMPLEMENTES ALIMENTAIRES

Madagascar est le 4ème pays au monde ayant une prévalence du retard de croissance du à la malnutrition, selon une enquête réalisée en 2012-2013, qui a montré que 47,3% des enfants de moins de 5 ans souffrent de malnutrition chronique. Et les régions le plus touché en ce moment sont les régions du Sud et sud-ouest. (Région Androy et AtsimoAndrefana).

Pour résoudre à ces problèmes, le programme de lutte contre la malnutrition distribue compléments alimentaire.



## PRINCIPALES ACTIONS

- Distribution quotidienne de repas équilibrés.
- Prise en charge des enfants souffrant de maladies liées à la malnutrition.
- Distribution quotidienne de compléments alimentaires, dont de la poudre de moringa.
- Distribution de fer et d'albendazole.
- Suivi de l'état nutritionnel des bénéficiaires.
- Sensibilisations sur la COVID-19, l'hygiène, les grossesses précoces, le paludisme et la bilharziose.
- Atelier sur l'importance de la moringa et formation des parents des bénéficiaires à la fabrication de PlumpyGasy.

## IMPACTS/ RÉSULTATS:

- 5 274- compléments alimentaires distribués.
- 10 470 fer et de l'acide folique distribuée.
- 85 % des bénéficiaires de malnutries sont traitée.
- 340 bénéficiaires malades été soigné à l'hôpital et au CSB II.
- Des mères sont sensibilisées à l'importance des vaccins et l'utilisation des moustiquaires.
- Des mères mineures ont été prises en charge et accompagné au gynécologue.

## BÉNÉFICIAIRES

1702 personnes reçoivent de la poudre de moringa journalièrement.  
 2 333 personnes ont reçu de l'albendazole tous les 6 mois.  
 95 filles ont reçu fer et de l'acide folique tous les 6 mois.  
 Environ 576 bénéficiaires malades ont été prise en charge.

## Centre d'Accueil et de soins Intégraux pour les Femmes

Le centre CAIF vise à autonomiser les femmes bénéficiaires sur le plan social et économique en leur proposant des activités génératrices de revenus (fabrication de savon, paniers, ballons à sachet, couture, cuisine). Il assure également la prise en charge sanitaire et nutritionnelle gratuite des femmes, souvent mineures victimes de grossesse précoce, ainsi que de leurs enfants. Par ailleurs, le centre offre des ateliers de réparation de vélos destinés aux maris des bénéficiaires.



### OBJECTIFS DU PROJET

Garantir l'autonomisation des femmes (allaitantes et enceintes) bénéficiaires du centre qui sont des victimes de grossesse précoce, victimes de l'exclusion sociale et vivent dans l'extrême pauvreté de la ville de Toliara en améliorant leur état sanitaire et nutritionnel ainsi que leurs enfants, aussi en les offrant des activités génératrices de revenus (AGR).

### PRINCIPALES ACTIONS ENTREPRISES

- Contrôle mensuel de l'état sanitaire et nutritionnel (poids, taille)
- Diagnostic, traitement des maladies et malnutrition avec compléments alimentaires (Plumpy Nut, Plumpy Sup, Moringa, Plumpy Gasy)
- Suivi sanitaire, vaccinal des nouveau-nés
- Distribution de fer, acide folique, multivitamines, albendazole et alimentation hebdomadaire
- Sensibilisations sur hygiène, santé, grossesse précoce, planification familiale
- Formations en alphabétisation, mathématiques, français

- Activités génératrices de revenus (savonnerie, couture, fabrication artisanale)
- Formation en réparation de vélos pour les pères
- Garderie pour bébés dans une crèche

### IMPACTS/ RÉSULTATS:

- 100% des enfants et 97.5% des mères arrivent à éradiquer la malnutrition.
- 55% des femmes améliorent leur état sanitaire face à l'anémie grâce à la distribution gratuite de fer et de l'acide folique.
- 65% des femmes à la fin de la formation savent lire et écrire, quant au niveau de français, 72.5% des femmes ont eu une bonne note.
- Amélioration de revenus des femmes par leur petite gargote grâce à l'obtention des kits de démarrage distribués à la fin de la formation.

## Cellule d'écoute

Une enquête menée pour l'Ambassade des États-Unis en 2021 révèle une situation alarmante des droits des enfants à Madagascar, où le gouvernement peine à mettre en place des mesures efficaces de protection. L'absence d'un système d'enregistrement des naissances uniforme limite l'accès des enfants non enregistrés à l'éducation et aux soins de santé. Malgré la gratuité prévue de l'enseignement public, les frais cachés excluent de nombreux enfants. La maltraitance, notamment les violences sexuelles, reste fréquente mais largement sous-déclarée à cause d'un manque de confiance dans la justice. Les mariages d'enfants et l'exploitation sexuelle, en particulier dans les zones rurales et touristiques, constituent des problèmes persistants, avec un taux élevé de violences sexuelles à Toliara et peu de signalements. Ces enjeux urgents nécessitent une mobilisation soutenue pour protéger efficacement les enfants malgaches.



### OBJECTIFS DU PROJET

Le projet vise à renforcer le système de protection, d'accueil et de prise en charge des victimes de maltraitance infantile ainsi que de leurs familles, en garantissant la défense des droits des mineurs, notamment des jeunes filles, dans les quartiers I et II de Tuléar. L'intervention couvre trois axes principaux : le système de protection de l'enfance, le soutien aux victimes et à leurs familles, ainsi que l'implication des administrations et de la société civile. En partenariat avec ce centre, un service d'accompagnement juridique sera créé pour assister les mineurs et leurs familles dans les démarches judiciaires et administratives via la Plateforme de Protection de l'Enfance. Par ailleurs, des actions de sensibilisation et de mobilisation seront menées pour lutter contre l'impunité liée à la maltraitance et aux abus, en impliquant la société civile et les autorités. Ce projet contribue ainsi durablement à l'intégrité physique et sociale des mineurs.

### PRINCIPALES ACTIVITES DU PROJECT :

- Accueil et écoute des personnes en demande d'aide, avec ouverture d'un dossier pour chaque bénéficiaire
- Orientation vers les structures de Bel Avenir après enquête de terrain
- Signalement des cas de violences ou d'agressions sexuelles à la Plateforme de Protection de l'Enfance
- Accompagnement des survivants dans les démarches administratives, judiciaires et médicales
- Sensibilisation des autorités, familles et acteurs locaux sur la protection de l'enfance
- Sensibilisation des bénéficiaires sur les droits des enfants

### PRINCIPALES ACTIONS EN 2024

- 100 % des utilisateurs du centre intégral répondent au questionnaire d'accueil.



## IMPACTS/ RÉSULTATS:

- Nombre de dossiers ouverts : 246
- Nombre de visites réalisées aux familles: 124
- Nombre de signalement pour maltraitance :0
- Nombre de bénéficiaires qui ont reçu une bourses scolaires: 9
- Nombre de bénéficiaires redirigés au CASEM/SPORT: 0
- Nombre de bénéficiaires redirigés aux Foyers Sociales: 8
- Nombre de bénéficiaires redirigés aux CENUTS: 20
- Nombre de bénéficiaires redirigés à l'École de Salines: 3
- Nombre de bénéficiaires redirigés à Production de Moringa (Mangily): 0
- Nombre de bénéficiaires redirigés au Département de Santé: 1
- Nombre des bénéficiaires qui ont besoin d' aide pour l'accouchement :1
- Nombres des bénéficiaires redirigé au Centre de jour Antaninarena : 3
- Nombres des bénéficiaires rédirigés vers CFP Ankalika : 1

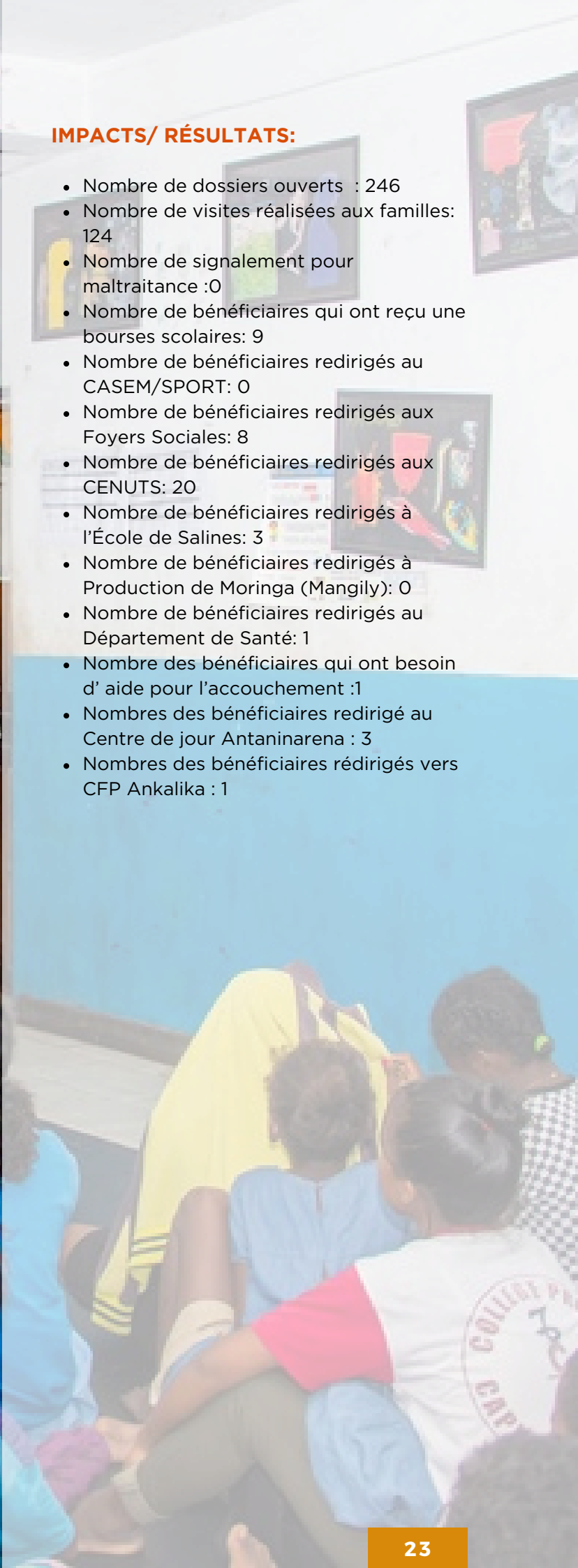

## Projet d'épanouissement au niveau carcéral

Etant donné que l'ONG Bel Avenir est une organisation qui se base sur le problème humanitaire et surtout elle défend strictement sur le droit de l'homme d'où la prise en charge des hommes prisonniers à la fois physiquement et moralement. En réalité, l'ONG offre des activités telles que le sport, la guitare pour les divertir. En faisant de ce divertissement, on profite de les sensibiliser pour les réintégrer dans la vie sociale et aussi pour aussi valoriser la dignité humaine. En somme, le but de ce projet est de donner des plaisirs aux prisonniers et de les approuver pour être sociable et de minimiser leurs comportements féroces.



### OBJECTIFS DU PROJET:

Contribuer des divertissements et des soutiens psychosociaux

### PRINCIPALES ACTIONS ENTREPRISES

- Organisation d'activités sportives telles que le football et le basketball pour favoriser la sociabilité et la réintégration sociale des bénéficiaires
- Renforcement de la confiance en soi à travers le sport
- Mise en place annuelle d'une compétition sportive inclusive
- Distribution de lots (riz, huile, haricots rouges, spaghetti) à tous les participants
- Offrande de rafraîchissements (jus, beignets) pendant les événements sportifs

### BÉNÉFICIAIRES :

Les bénéficiaires à la prison pour l'année 2024 : 552 hommes, 33 femmes et 17 mineurs ont participé aux activités menées par l'organisation.



# CENTRE DE JOUR ANTANINARENINA

La zone côtière de Tuléar, bien que prisée par les touristes, est également marquée par une forte prévalence de violences sexuelles, en particulier chez les jeunes filles, avec un taux de signalement encore faible. La précarité économique, les inégalités sociales et les normes culturelles aggravent la vulnérabilité des enfants, notamment des filles, souvent exclues, maltraitées ou privées de droits fondamentaux. Face à cette réalité alarmante, l'ONG Bel Avenir agit pour restaurer les droits des enfants et offrir aux jeunes filles un environnement sûr, des soins adaptés et des perspectives d'avenir, à travers des actions ciblées issues d'analyses de terrain.



## OBJECTIFS DU PROJET:

Le Centre de Jour est un refuge sûr conçu pour offrir un soutien intégral aux filles en danger d'exploitation sexuelle. Notre objectif est de fournir un environnement sécurisé et accueillant où ces filles peuvent trouver refuge, soins et des opportunités pour un avenir meilleur.

## PRINCIPALES ACTIONS ENTREPRISES

- Soutien d'alphabétisation pour les bénéficiaires avec besoin.
- Inscriptions à toutes les jeunes à une activité comprise dans le CASEM/SPORT.
- Augmentation de la fréquence des sorties à Ifaty.
- Inscription au projet profuturo
- Sensibilisations sur les thèmes de santé et hygiène : l'hygiène corporelle, le lavage de mains, maladies contagieuses, etc.
- Sensibilisations sur les droits des enfants par la PPE à travers du théâtre.
- Inscription des filles pour l'Opéra de l'ONG BEL AVENIR
- Atelier de cuisine

- Visite famille
- Participation au classe verte à mangily
- Activité manuelle pendant les vacances
- Création de la petite gargote pour 2 filles
- Orientation d'une fille au foyer Social de Mangily
- Orientation de deux filles du centre pour une entrepreneuriat
- Inscription des filles à l'école
- Suivi médical de toutes les filles toutes au long de l'année

## IMPACTS ET RÉSULTATS :

- 100% des filles scolarisés au début mais après les filles ont tous abandonnées.
- 100% des bénéficiaires mineurs sont suivis au niveau scolaire
- Amélioration de l'état psychosocial des filles.
- Amélioration de la connaissance des enfants sur les sujets traités aux ateliers

## BÉNÉFICIAIRES :

- 18 bénéficiaires dont 4 qui ont réintégré le centre et un orienté à Mangily. Si rien ne change on pense orienter 2 ou 3 filles au Foyer Social de Mangily.



4

Environnement

## AXE ENVIRONNEMENTAL

Madagascar fait face à d'importants défis environnementaux tels que la déforestation, l'érosion des sols, la perte de biodiversité, ainsi que des catastrophes naturelles de plus en plus fréquentes. Pour y répondre, Eau de Coco met en œuvre plusieurs projets visant à promouvoir la conservation des forêts, les pratiques agricoles durables, la sensibilisation à la protection de la biodiversité, la gestion responsable des déchets, l'usage des énergies renouvelables et le renforcement de la résilience face au changement climatique.

Les actions principales incluent la préservation des écosystèmes forestiers et côtiers, le développement de l'agroforesterie, la production agricole et d'élevage responsable, ainsi que la formation à des techniques respectueuses de l'environnement dans les fermes écoles de Fianarantsoa et de Mangily.



# SEJOUR EDUCATIF

Le Centre Éducatif Environnemental de Mangily accueille chaque semaine des classes issues principalement de quartiers ou villages défavorisés pour des séjours éducatifs de 3 à 4 jours. Ces séjours, organisés de mercredi à samedi, réunissent des enfants de 7 à 17 ans, majoritairement issus des écoles primaires publiques de Tuléar I et II, autour d'ateliers participatifs et ludiques axés sur la protection de l'environnement, l'hygiène, les droits de l'enfant, la gestion des déchets et l'égalité de genre. Situé à 27 km de Tuléar, dans le district de Tuléar II, le village de Mangily est une zone touristique riche en biodiversité, abritant de nombreuses espèces endémiques. À travers ce projet actif d'éducation à l'environnement, Bel Avenir œuvre à sensibiliser les jeunes générations à la préservation de la biodiversité et à l'importance d'un équilibre entre développement humain et protection de la nature.



## OBJECTIFS DU PROJET:

- Sensibiliser les enfants à la protection des écosystèmes pour un développement durable dans le sud-ouest de Madagascar
- Encourager les écoles à adopter des pratiques respectueuses de l'environnement
- Valoriser l'éducation environnementale comme levier de changement
- Organiser des classes lors de voyages éducatifs et de sensibilisation
- Réaliser des ateliers sur la réutilisation des déchets et la fabrication de compost
- Installer des panneaux éducatifs sur les espèces endémiques
- Évaluer les acquis des enfants et l'impact des excursions
- Proposer l'adhésion à la Charte de l'environnement aux structures participantes
- Nouer de nouveaux partenariats avec des écoles de Tuléar et alentours
- Organiser des réunions d'information avec les tuteurs
- Promouvoir des activités de lecture et théâtre dans la bibliothèque du centre

## PRINCIPALES ACTIONS ENTREPRISES

- Visites des village des tortues
- Sensibilisation des environnements et droit des enfants
- Visites des Mangroves au tsingoritelo
- Visites Agroforesterie: végétaux , animaux, botanique, pépinière,jardin potager,miellerie, vitrine pédagogique,Élevage , ferme et foyer Social.
- Reboisement des plantes endémiques du sud-ouest de Madagascar.
- Atelier de baleine
- visite musée de la terre et mer
- Soutien Scolaire
- Gestion des Déchets
- Soirée Musical

# PROTECTION DE LA BIODIVERSITE

Considérée comme un point important de biodiversité, la faune de Madagascar, ainsi que sa flore, est très riche. En effet, elle compte entre 80 et 90 % d'espèces endémiques. La faune malgache, symbolisée par les lémuriens, compte environ 90% d'espèces exclusives à ce territoire, comme la tortue radiée (*Geochelone radiata*), la tortue araignée (*Pyxis arachnoides*), gravement menacée et inscrite sur la liste rouge de la CITES. » Convention sur le commerce international des espèces menacées. Malgré cette richesse en biodiversité, de nombreuses menaces pèsent sur la survie de ces espèces.

Face à cela, Bel Avenir réalise un projet de conservation de la biodiversité sur la région de Mangily (Sud-Ouest).

## OBJECTIFS DU PROJET:

- Promouvoir, développer et valoriser l'éducation environnementale dans la Région du Sud-Ouest de Madagascar..
- Contribuer à la protection et à la préservation de la faune et de la flore endémiques locales.
- Spécifiquement on a plusieurs objectifs :
- Agrandissement et amélioration du Centre de Récupération de la Faune à Mangily.
- Restauration et reboisement des mangroves et forêts sèches.
- Renforcement des actions de sensibilisation sur l'environnement et la gestion des ressources naturelles.
- Coopération avec les organisations environnementales et utilisation d'outils de conservation de la biodiversité.

## PRINCIPALES ACTIVITÉS DU PROJET

- Remplissage de pots et semis de graines d'Afiaty (*Avicennia marina*).
- Collecte de graines forestières et de propagules le long de la RN9.
- Production de jeunes plants pour les projets de reboisement.
- Reboisement de mangroves sur le site de restauration de Tsingoritelo.
- Reboisement forestier sur le site d'agroforesterie.
- Installation de vitrines pédagogiques sur différents sites pour sensibiliser à la préservation de l'environnement.
- Organisation d'ateliers de sensibilisation, de prévention et de jeux éducatifs.

## PRINCIPALES ACTIONS ENTREPRISES EN 2024 :

- Augmentation des visites des touristes et des élèves dans la mangrove.

- Reboisement réalisé avec les bénéficiaires le 25 juillet 2024 pour célébrer la Journée mondiale de la mangrove.
- Sensibilisation des élèves du séjour éducatif à la protection de la biodiversité.
- Réhabilitation et construction d'une nouvelle pépinière sur le site d'agroforesterie.

## IMPACTS/ RÉSULTATS:

En plus des effets écologiques de ces actions, les répercussions socio-économiques sont perceptibles au niveau des populations locales. La préservation des parcelles et des écosystèmes contribue à améliorer l'accès aux fruits et légumes, tout en stimulant l'activité touristique. Par ailleurs, l'éducation environnementale destinée aux enfants joue un rôle crucial dans la sauvegarde durable de la faune et de la flore endémiques du pays. Plus de 2 080 élèves ont bénéficié de sensibilisations et d'un accompagnement axé sur le reboisement ainsi que sur la protection de l'environnement et de la biodiversité.

## QUELQUES CHIFFRES:

- 103 participants ont célébré la Journée mondiale du reboisement en plantant 2 000 jeunes plants d'*Avicennia marina* (Afiaty).
- 6 822 propagules ont été reboisées avec la participation active des élèves bénéficiaires.
- Deux naissances ont eu lieu au centre de Bel Avenir.
- 2 080 bénéficiaires ont participé aux séjours éducatifs.

# Production agricole durable et souveraineté alimentaire

Dans le district de Toliara II, au village de Mangily, l'ONG Bel Avenir a contribué à l'amélioration de la sécurité alimentaire en mettant en œuvre une production agricole respectueuse de l'environnement. Cette initiative comprend notamment des cultures maraîchères, la plantation d'arbres fruitiers et la culture de Moringa. Ces activités ont permis de renforcer l'accès à une alimentation saine et variée, tout en luttant efficacement contre la malnutrition des enfants et des jeunes bénéficiaires, dans une région où les défis nutritionnels restent particulièrement préoccupants.

## OBJECTIFS DU PROJET:

- Améliorer la sécurité alimentaire par une production agricole respectueuse de l'environnement »
- Pour ce projet, le respect de l'environnement se manifeste par le choix de l'utilisation de l'énergie solaire, de la lutte biologique, de l'emploi de compost et des semences locaux.
- En effet, l'utilisation de l'énergie renouvelable par des panneaux solaires pour le fonctionnement de nos différentes installations (système d'extraction d'eau, machines d'extraction d'huile) est fait dans la vision de la production durable.

## PRINCIPALES ACTIONS ENTREPRISES EN 2024 :

- Amélioration du système d'irrigation avec un nouveau forage.
- Production de compost à partir de déchets organiques.
- Création d'une banque de semences.
- Formation en agroécologie pour l'équipe locale.
- Production de légumes, fruits et feuilles de Moringa.
- Élevage varié d'animaux.
- Vente des produits agricoles et animaux générant des revenus.
- Formation de bénéficiaires en agriculture et élevage.
- Ateliers de sensibilisation et accueil d'élèves pour des séjours éducatifs à la ferme.



# PROJECT MORINGA

Madagascar a un haut taux de malnutrition infantile et Eau de Coco a comme objectif de le réduire. Au début on a utilisé l'EFL distribué par Enfants du Monde comme complément alimentaire mais on a trouvé que le Moringa était plus durable puisqu'il est produit localement et en plus, il est un complément alimentaire très riche en vitamines et en minéraux. Aujourd'hui Eau de Coco travaille pour augmenter leur production et leur nombre de bénéficiaires.



## OBJECTIFS DU PROJET

Contribuer à l'amélioration de la santé, de la vitalité et de l'éducation des enfants tout en soutenant le développement local par la production et la distribution des repas équilibrés enrichis en Moringa Oleifera dans les cantines scolaires de Tuléar et pérenniser cette innovation sur le territoire régional.

## PRINCIPALES ACTIVITÉS DU PROJET

Culture, production et transformation en poudre de Moringa Oleifera.

Augmenter la fréquence de repas équilibrés enrichis en poudre de Moringa dans les roulantes scolaires.

Permettre aux cantines scolaires de favoriser la vitalité globale des enfants au quotidien.

## PRINCIPALES ACTIONS ENTREPRISES EN 2023

- plantation et entretien de la moringa dans les champs cultivés
- Formation en agroécologie auprès des producteurs locaux
- Mise en place de nouvelle parcelle Moringa
- Taille et poids de bénéficiaires

- récoltes et triages de feuilles fraîches de moringa suivi de la transformation en poudre.
- Extraction d'huile

## IMPACTS / RÉSULTATS

550 enfants (âgés de 6 à 13 ans) reçoivent un repas équilibré quotidien incluant du Moringa (quantité de 10 grammes)

## QUELQUES CHIFFRES

- 219 enfants ont bénéficié de repas enrichis à la poudre de feuilles de Moringa sur plusieurs semaines ou mois.
- 96,25 kg de poudre de Moringa ont été produits durant l'année.
- 156 poquets de Moringa ont été semés dans les zones de plantation.
- 82,6 kg d'huile de Moringa ont été extraits.

# FERME ECOLE FIANARANTSOA

La Ferme-École de Fianarantsoa, créée en 1996, forme des jeunes en situation de grande précarité aux techniques agricoles, d'élevage et artisanales, dans une démarche écoresponsable. Depuis 2006, elle propose une formation professionnelle complète en deux ans, incluant stage, projet d'avenir et accompagnement socio-éducatif. En 2024, 100 % des bénéficiaires ont reçu un appui scolaire, sanitaire et alimentaire. Tous ont été formés, outillés et accompagnés vers l'insertion. Le projet intègre aussi des activités environnementales, culturelles et la production de serviettes hygiéniques lavables.



## OBJECTIFS

Favoriser l'éducation, la formation, la protection, l'expression ainsi que l'engagement citoyen et écoresponsable des enfants et des jeunes vivant dans des contextes d'extrême pauvreté dans le Région Haute Matsiatra.

## PRINCIPALES ACTIONS ENTREPRISES EN 2024

- Attribution de bourses et suivi scolaire des enfants en difficulté
- Prise en charge sanitaire des bénéficiaires
- Organisation d'activités extra-scolaires
- Sélection et formation de jeunes vulnérables en agriculture et élevage durables
- Renforcement des compétences de l'équipe pédagogique
- Visites pédagogiques et stages professionnels
- Mise en place de projets d'avenir avec kits de démarrage
- Intégration de pratiques écologiques dans chaque formation
- Participation aux Classes Vertes et actions de sensibilisation environnementale
- Organisation d'échanges artistiques et culturels
- Développement d'une ligne de serviettes hygiéniques lavables à Fianarantsoa

## IMPACTS/ RÉSULTATS:

- 100 % des bénéficiaires ont reçu des kits scolaires, alimentaires, sanitaires et un accompagnement scolaire.
- Tous les jeunes ont été formés aux techniques agricoles et d'élevage durables.
- L'équipe pédagogique a bénéficié d'une formation de renforcement.
- Des visites pédagogiques, stages et projets d'avenir ont été réalisés par l'ensemble des bénéficiaires.
- Tous les jeunes ont appliqué des pratiques respectueuses de l'environnement.
- 1000 enfants ont participé aux Classes Vertes et aux échanges artistiques et environnementaux.
- Toutes les filles ont été formées à la fabrication de serviettes hygiéniques lavables, avec 84 kits produits.

## BÉNÉFICIAIRES :

- Formation professionnelle : 174 bénéficiaires
- Kits scolaires : 174 bénéficiaires
- Kits alimentaires : 86 bénéficiaires
- Classes Vertes : 1000 bénéficiaires



# 5

## Echanges Internationaux

# L'Éducation à la Solidarité Internationale, à la Citoyenneté et à la Paix (ESIP)

Le département d'Éducation à la Solidarité Internationale et à la Paix, comprend des projets qui visent à créer des échanges basés sur la solidarité entre Madagascar et le reste du monde.

## 1 - NAMANA

Le projet Namana est l'un des projets du programme ESIP (Éducation à la Solidarité Internationale et à la Paix) initié par les membres du réseau Eau de Coco dont la finalité est de proposer des échanges interculturels et des activités entre jeunes citoyens du monde entier afin de favoriser la compréhension de l'Autre, la promotion de la Paix et l'engagement à la Solidarité Internationale.

### OBJECTIFS DU PROJET

Pour découvrir l'autre en échangeant entre eux dans un contexte scolaire au travers d'activités communes sur les thèmes de découvertes interculturelles.

### PRINCIPALES ACTIONS ENTREPRISES EN

#### 2024 :

- Formation des enseignants sur les ODD 4 et 5.
- Rédaction de lettre pour la classe jumelée
- Réalisation de 59 visioconférences avec les enfants et leur classe jumelée (55 avec des classes en Espagne, 3 avec des classes au Canada et 1 en France).
- Deuxième visio avec la classe jumelée pour présenter l'action qui va être réalisée.
- Sortie pédagogique de 4 jours au séjour éducatif de Mangily.
- Réalisation de l'action avec les élèves.
- Restitution auprès du grand public.

### BÉNÉFICIAIRES : 494 ÉLÈVES

Classes jumelée : 25 classes des salines et saphirs



## 2 - ECSI PARTAGE

Le projet ECSI a pour but de créer du dialogue et des actions avec des enfants d'école de différents pays pour contribuer à la création d'un monde plus solidaire et citoyen.

### OBJECTIFS DU PROJET

Sensibiliser les enfants sur différents thèmes comme l'égalité fille garçons, citoyenneté, interculturalité, droit de l'enfant, et environnement. Réaliser des actions de sensibilisation sur un des thèmes et organiser des échanges avec des enfants du monde entier pour partager ses idées.

### PRINCIPALES ACTIONS ENTREPRISES EN 2024 :

- Un total de 6 groupes d'élèves ont été jumelés avec des Classes ECSI Partage en 2024 : la classe de 8ème B, 6ème A, 5ème A, et 4ème de l'école des Salines Jumelées avec les binômes provenant de Lyon, Auxerre, Vendée, Oise, et Bénin.
  - 3 sorties pédagogiques de 4 jours au séjour éducatif de Mangily avec les 6 groupes d'élèves.
  - Réalisation de de visios par groupe pour présenter l'action choisie puis pour présenter l'action réaliser avec les élèves.
- Choix et réalisation d'une action en lien avec les thèmes avec les élèves.
  - Restitution auprès du grand public lors des portes ouvertes de l'école.
  - Formation des enseignants sur les 5 thèmes choisis le 29/10/2024.
  - 6 nouveaux groupes ont été jumelés avec les classes ECSI : la classe de 7ème B, 8ème B, 6ème A et 6ème C avec les binômes provenant de St Etienne, Aubière, l'Oise, l'Egypte et le Cambodge.
  - Sensibilisation des enfants sur 3 des 4 thèmes choisis pour les 6 groupes.
  - Réalisation d'une première visio conférence avec les enfants et leur classe jumelée pour voter un thème en commun avec 2 groupes.

### BÉNÉFICIAIRES : 335 ÉLÈVES

## 3 - VOLONTARIAT INTERNATIONAL

L'ONG Bel Avenir accueille au sein de ses projets des volontaires tout au long de l'année pour promouvoir la solidarité internationale. Elle a accueilli en 2024 : 31 volontaires sur Madagascar.

# BLOCO MALAGASY AUX J.O PARIS 2024



## OBJECTIFS DU PROJET :

Le séjour interculturel, durant la période des Jeux Olympiques PARIS 2024, a été réalisé en collaboration entre 11 jeunes filles du Bloco Malagasy et 11 jeunes de l'association ERA 93. Les objectifs communs étaient :

- Encourager l'apprentissage et le partage culturel
- Promouvoir la compréhension et le respect mutuel :
- BLOCO MALAGASY
- Séjour interculturel en France
- Développer les compétences sociales et interpersonnelles :
- Sensibiliser aux défis mondiaux et à la Paix :

## PRINCIPALES ACTIVITÉS DU PROJET

- 3 jours d'échanges avec des jeunes de Rouen (24-26 juillet 2024)
- 14 jours dans la région parisienne du 27 juillet au 10 août 2024 en binôme avec 11 jeunes franciliens
  - Dont 5 jours d'engagement bénévole sur le site des JO 2024 du parc Valbon situé à la Courneuve (93).
  - Dont 9 jours d'échange et d'animation communes avec les jeunes franciliens

## IMPACTS / RÉSULTATS :

Les jeunes ont développé une compréhension plus nuancée du monde, ce qui élargit leur vision et leur perception des autres cultures et devenir plus adaptables et résilients face aux défis et aux changements. L'expérience des actions en binôme a été très fructueuse.

## RÉSULTATS :

- 22 jeunes impliqués dans le séjour (dont 11 jeunes malgaches)
- 30 h. de bénévolat durant les JO 2024 par jeune
- Une satisfaction générale du séjour



# 6

## Partenaires

## LES RÉSEAUX

- Le réseau international Eau de Coco et ses membres
- Fédération La Voix de l'Enfant
- Le réseau régional Horizons Solidaires et ses membres
- Le collectif du Festival Solidaire Seine & Caux
- Le réseau des acteurs de la mobilité de Seine-Maritime
- Le comité régional FONJEP
- ARDES Normandie

## LES PARTENAIRES INSTITUTIONNELS

- Académie de Normandie (DRAJES)
- Les départements de la Haute Savoie (74), de la Seine-Maritime (76), de la Réunion (974)
- La métropole de Rouen
- La ville de Rouen, d'Annecy
- Les communes de Motteville, de Beychac et Cailleau et de Séné
- Le FONJEP
- Le FDVA
- La CAF
- La Mission locale Est - Réunion

## LES ASSOCIATIONS

- ASENT - Suisse
- A Tree for You - Paris
- Citizens - Rouen
- CRID - Festisol
- ERA 93 - St Ouen
- Forest & Life - Paris
- Gran Pat - Réunion
- La Guilde - Paris
- Mix'cité - Rouen
- Motteville Informatique
- Partage - Compiègne
- Vie la Zic - Annecy

## LES FONDATIONS

- Fondation Covalence - Genève
- Fondation pour l'Enfance - Paris
- Fondation Hermès - Paris
- Fondation SETEC - Paris
- Les entreprises
- Alphatex - Rouen
- Altarea - France
- Cargill - Rouen
- Coaching formation conseil - Aix en Provence
- Crédit Coopératif - Caen
- FIMM Consulting - Vannes
- Financière de l'Arc - Aix en provence
- HelloAsso - Paris
- HelloWord - Vannes
- Kinomé - France
- Lilo - Paris
- Restaurant La Cabane - Annecy
- Run the World - Barcelone
- Sagesco - Rouen
- Soligems - Paris

## LES ÉTABLISSEMENTS SCOLAIRES

- Collège Sacré Cœur - Vannes
- Lycée La Providence - Mesnil-Esnard
- Lycée Rey - Bois-guillaume
- Living School - Paris

## COLABORADORES PÚBLICOS

Ayuntamiento de Agüimes  
Ayuntamiento de Albacete  
Ayuntamiento de Almuñécar  
Ayuntamiento de Alsasua  
Ayuntamiento de Alcobendas  
Ayuntamiento de Astigarraga  
Ayuntamiento de Aspe  
Ayuntamiento de Avilés  
Ayuntamiento de Bossost  
Ayuntamiento de Balmaseda  
Ayuntamiento de Berrioplano  
Ayuntamiento de Castrillón  
Ayuntamiento de Cendea de Olza  
Ayuntamiento de Cenes de La Vega  
Ayuntamiento de Córdoba  
Ayuntamiento de Ciudad Real  
Ayuntamiento de Deba  
Ayuntamiento de Elche  
Ayuntamiento de Ejea de los caballeros  
Ayuntamiento de Errenteria  
Ayuntamiento de Getaria  
Ayuntamiento de Gijón  
Ayuntamiento de Granada  
Ayuntamiento de Güevejar  
Ayuntamiento de Galar  
Ayuntamiento de Illescas  
Ayuntamiento de La Pobla de Mafumet  
Ayuntamiento de La Rinconada  
Ayuntamiento de Logroño  
Ayuntamiento de Meliana  
Ayuntamiento de Málaga  
Ayuntamiento de Mérida  
Ayuntamiento de Motril  
Ajuntament Naut Aran  
Ayuntamiento de Ollauri  
Ayuntamiento de Palma del Rio  
Ayuntamiento de Pamplona  
Ayuntamiento de Pinos Genil  
Ayuntamiento de Puertollano  
Ayuntamiento de San Fernando Henares  
Ayuntamiento de Soto del Real  
Ayuntamiento de Sangüesa  
Ayuntamiento de Torrelodones  
Ayuntamiento de Tudela  
Ayuntamiento de Valencia  
Ayuntamiento de la Villa de Aspe  
Ajuntament de Vielha- Mijaran  
Ayuntamiento de Zumárraga

Comunidad Autónoma de la región de Murcia  
Consell insular de Formentera  
Diputación de Albacete  
Diputación de Ciudad Real  
Erasmus +  
Diputación de Granada  
Govern d'Andorra  
Junta de Andalucía  
Ministerio de Derechos sociales y agenda 2030  
Patronato Municipal de Cultura  
Parque de las ciencias  
Principado de Asturias  
Universidad de Granada  
Universitat Pompeu Fabra  
Universitat de Valencia  
Universitat de Politècnica de Valencia  
Universidad de Exeter

## COLABORADORES PRIVADOS

Asociación Agua de Coco Andorra  
ANDALTICKET SOCIEDAD LI  
ALFA ONG  
Asociación Cuento de Luz  
Asociación Eau de Coco Suisse  
Asociación Help Me Please  
Asociación LIBREYAZUL  
Asociación Opera sin fronteras  
Asociación PIDES  
Ayre Hotel Gran Vía S.A  
MÚSICA Y COMPROMISO S.L  
Masvalia 3365 S.l  
PARROQUIA SANTA MARIA DE CANA  
Agencia de Viajes Genil S.A  
Banco Santander  
CARMEN ESPINOSA DE LOS  
MONTEROS DARNAUDE  
COVAP.S.C.A.  
Caixabank SA  
Caja Rural Granada  
Centro de Lenguas y Educación Intercultural S.L.L.  
Colegio Oficial de Veterinarios de Granada  
Compañía COFARES  
Asociación Help me Please  
Museo Cuevas del Sacromonte  
Asociación Ubikua  
Auara empresa Socila  
ONG Agua Pura  
Daplast SL

## COLABORADORES PRIVADOS

Concentracion y venta industrial de Vehiculos S.L.  
Cuentos de Luz SL  
Colorban Design SL  
Construcciones Al Quadrat  
Cáritas Parroquial Quintanar del Rey  
Entitat Municipal Descentralizada Arties E Garos  
Equipos médicos biológicos Castilla S.L.  
FST HOTELS SL  
Ford españa s.l.  
Fundacion Alimerka  
Fundacion La Caixa  
Fundación AYESA  
Fundación Atención Primaria  
Fundación Caja Rural de Granada  
Fundación Coviran  
Fundacion Mahou San Miguel  
Fundación F. Campo  
FUNDACION ESPANOLA DEL PULMON SEPAR  
Fundación General de la Universidad Complutense  
FUNDACIO FESTIVAL DE CINEMA DE MADRID  
FUNDACION OPERA DE OVIEDO  
Fundación HEFAME  
Fundación Marcelino Botín  
Fundación Migrano de Arena  
Fundación Profuturo  
Fundación Renta 4  
Fundación Real Madrid  
Fundación Telefónica  
fundación Ordesa  
Grupo Greening  
ONG Agua Pura  
ONLY YOU HOTELS SL  
PayPal  
Palacios Alimentacion SA  
Palau de la música  
Palladium Gestion S.L  
Plantasur Trading  
RUNTHEWORLD IMPACT  
Rijk Zwaan Iberica S A  
Talismán de Jade  
Vircell S.L  
UTE Teatros del Canal de Madrid

## CENTROS EDUCATIVOS

Colegio Palacio de Granda  
CRA Viella  
CEIP Berducedo  
CRA Lena  
CP Clarin  
CEIP Miguel de Cervantes  
BHI Ortuella  
Uribarri BHI  
Ugao BHI  
Colegio Internacional Ánfora  
CEIP Buztintxuri  
Ikastola Iñigo Aritza  
CRA Valle Oja-Tirón  
IES Hermanos D'Elhuyar  
IES Francisco Tomás y Valiente  
CEIP 7 Infantes de Lara  
CEIP Obispo Blanco Nájera  
CEIP Navarrete El Mudo  
IES Manuel Bartolomé Cossío  
CEIP EL ZARGAL  
IES ARJÉ  
IES LAUREL LA REINA  
CEIP Francisco Ayala  
IES FEDERICO GARCIA LORCA  
CEIP SIERRA NEVADA  
Colegio Santa Marta  
IES ARICEL  
Colegio CAJA GRANADA  
CEIP POSIDONIA  
CEIP BUENAVISTA  
CEPR SAR INFANTA LEONOR  
IES Duque Rivas  
CPR LUSOR  
IES PADRE SUÁREZ  
CEIP PADRE MANJON  
CEIP LOS GUINDOS  
IES Campanilla  
IES Emilio Prados  
IES La Basilica  
Escuela equipo  
CEIP Francisco Giner de los Rios  
CEIP Miguel Hernández  
IES Alameda de Osuna  
IES Nicolás Copérnico  
CP Ntra. Sra. Navahonda  
CEIP La Candelaria  
Escòla Garona de Vielha  
ZER Val d'Aran  
Escola Públic Sant Ròc  
Colegio Público Benalúa

## OTROS COLABORADORES

Academia CTO  
Ana Alcaide  
Ana Griott  
Ana Palacios  
Ana Rodrigo  
Asociación "Imagen en acción"  
Asociación Vecinal de Patraix  
Ayuntamiento de Algete  
Ayuntamiento de Basauri  
Ayuntamiento de Bilbao  
Ayuntamiento de Boadilla del Monte  
Ayuntamiento de Cendea de Galar  
Ayuntamiento de Galdakano  
Ayuntamiento de Guareña  
Ayuntamiento de TorreloDONEs  
Ayuntamiento de Moya  
Ayuntamiento de Cuenca  
Ajuntament Naut Aran  
Ayuntamiento de Arties  
Banda de Música de Salobreña  
BBK Sasoiko  
Beatriz Arenas  
Benito Pajares  
Casa Rural "Rincón de Encarni", Cenes de la Vega  
CC Torreón  
Hotel Rural Tierras de Moya

OHLA  
Orquesta Ciudad de Granada  
Orquesta Concertante de Madrid  
Padre "Miguel Gómez Martín"  
Paloma Pimentel  
Papas Elvira  
Pentación teatros  
Rafa Chaval  
Red internacional de Promotores  
ODS España  
Redgra  
Congra  
Restaurante "Ruta del Veleta"  
ROTARY CLUB DE BARCELONA  
EIXAMPLE  
Rotary Club Granada  
Royal Ballet Sanse  
Santuario de Nuestra Señora de  
Gracia de San Lorenzo del Escorial  
Show Dancer  
Sofía Ristori



**ONG  
BEL AVENIR**

**L'éducation comme moteur de développement**

**ONG BEL AVENIR**

Avenue de France- Quartier Tsimenatse BP 87 Tuléar 601-MADAGASCAR

Tel : +261 32 05 450 02/ +261 34 70 861 31

Mail : [Contact@ongbelavenir.org](mailto:Contact@ongbelavenir.org)

Web : [www.ongbelavenir.org](http://www.ongbelavenir.org)